

Repertorio n. 14435

Raccolta n. 6522

Verbale di gara europea a procedura aperta per l'appalto della fornitura di un tomografo computerizzato a doppia energia e l'assegnazione dell'esecuzione dei lavori di predisposizione edile e impiantistica dei locali per l'installazione "chiavi in mano" della nuova apparecchiatura gara n.7025887. Terza seduta

**REPUBBLICA ITALIANA**

L'anno duemiladiciotto, il giorno ventitre del mese di maggio.

Alle ore dieci e quindici minuti.

In Palermo, nella sede legale dell'ISTITUTO MEDITERRANEO PER I TRAPIANTI E TERAPIE AD ALTA SPECIALIZZAZIONE S.R.L. in via Discesa dei Giudici, n.4.

Innanzi a me Dottor Gabriele Zammiti, Notaio in Palermo, iscritto presso il Collegio dei Distretti Notarili Riuniti di Palermo e Termini Imerese.

Sono presenti:

Ing. Nicastrì Vincenzo, nato a Carini (PA) il 12 maggio 1979, che interviene al presente nella qualità di Presidente della Commissione, responsabile per le apparecchiature elettromedicali dell'ISTITUTO MEDITERRANEO PER I TRAPIANTI E TERAPIE AD ALTA SPECIALIZZAZIONE S.R.L. (o ISMETT s.r.l.) con sede in Palermo, Via Discesa dei Giudici n. 4, dove è domiciliato per la carica, società iscritta presso il

Registro delle Imprese di Palermo al n. 161318, partita

I.V.A. 04544550827, costituita con rogito Notaio Marsala

Notaio in Palermo del 17 giugno 1997 repertorio n. 28826.

Capitale sociale Euro 2.000.000,00 IV.

- Avv. Piccione Vanni, nato a Noto a Messina il 6 novembre

1971

- il Dott. Parco Alessio, nato a Palermo il 25 luglio 1977,

che intervengono nella qualità di membri della Commissione

sorteggiati dall'UREGA.

Domiciliati ai fini del presente atto presso la sede legale

di ISMETT.

Giusta la procura speciale da me Notaio ricevuta in data

27.4.2018, repertorio 14.413, procura che trovasi allegata

ai miei rogiti del 3.5.2017, repertorio

I componenti, della cui identità personale io notaio

sono certo, mi fanno richiesta perché riceva il presente

verbale al quale premettono:

- che in data 3 maggio 2018 si è svolta la prima seduta

relativa alla gara finalizzata all'aggiudicazione della

fornitura di un tomografo computerizzato a doppia energia e

l'assegnazione dell'esecuzione dei lavori di predisposizione

edile e impiantistica dei locali per l'installazione "chiavi

in mano" della nuova apparecchiatura; come da verbale ai

miei rogiti, repertorio 14.418;

- che in data 9 maggio 2018 si è svolta la seconda seduta di

che lo approvano.

Dattiloscritto personalmente e completato di mio pugno in

due fogli dei quali occupa sette pagine e fin qui

dell'ottava.

Si sottoscrive alle ore undici e quindici minuti.

F.to Vincenzo Nicastrì

F.to Vanni Piccione

F.to Alessio Parco

F.to Notaio Gabriele Zammiti

REGISTRATO A PALERMO il 24 maggio 2018 al N° 6188 xxi i  
COPIA CONFORME ALL'ORIGINALE  
PALERMO, 11 giugno 2018

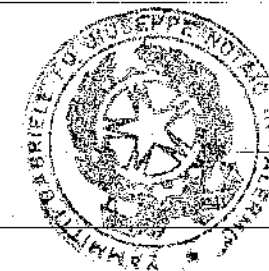

inversamente proporzionale all'altra offerta in gara.

In esito a tale operazione i punteggi attribuiti risultano essere:

ATI Ge Medical Systems Italia SpA - Impresa La Barbera

Gaspere punti 30

Siemens Healthcare S.R.L. punti 25,28.

I punteggi economici sommati ai rispettivi punteggi tecnici

sono:

ATI Ge Medical Systems Italia SpA - Impresa La Barbera

Gaspere 73,53 punti.

Siemens Healthcare srl 75,82 punti.

Da tutto quanto sopra risulta la seguente graduatoria:

1^ Siemens Healthcare srl

2^ ATI Ge Medical Systems Italia SpA - Impresa La Barbera

Gaspere.

Il predetto esito della procedura verrà sottoposto al

Direttore dell'Istituto per i conseguenti adempimenti.

Tutta la documentazione inerente la gara rimane in custodia

presso il Dipartimento Acquisti e Gestione Materiali sotto

la responsabilità della D.ssa Cataldo, Direttore del

Dipartimento Acquisti - RUP.

Esaurite le operazioni, il Presidente dichiara chiusa la

presente seduta essendo le ore undici.

Mi esonerano i comparenti dalla lettura degli allegati.

Il presente verbale è stato da me notaio letto ai comparenti

prima fase della gara in argomento in occasione della quale

si è proceduto all'esame dei plichi contenenti la

documentazione integrativa richiesta alle Imprese alle quali

era stato richiesto il soccorso istruttorio ed a constatare,

in ordine di arrivo al protocollo ISMETT, la presenza in

ciascun plico della documentazione amministrativa richiesta

ad integrazione.

Si è inoltre proceduto ad aprire le buste contrassegnate con

le lettere "B" contenenti le offerte tecniche onde prendere

atto di quanto contenuto nelle buste B; come da verbale ai

miei rogiti, repertorio 14.423;

- La Commissione Giudicatrice ha proceduto, conformemente

alle prescrizioni di cui ai documenti di gara, all'esame

delle informazioni contenute nella busta contrassegnata con

la lettera "B" (documentazione tecnica) per verificare la

sussistenza dei requisiti minimi previsti a pena di

esclusione e procedere all'assegnazione dei punteggi

qualitativi.

- Che i verbali della Commissione Giudicatrice con i

relativi allegati (ISMETT Protocollo n. 1050 del 9 maggio

2018 e ISMETT Protocollo n. 1079 del 14 maggio 2018) sono

depositati agli atti del Dipartimento Acquisti e Gestione

Materiali sotto la diretta responsabilità del RUP; del suo

contenuto potrà prendersi visione mediante richiesta di

copia o di estratto su istanza delle imprese interessate



ammesse alla seconda fase di gara;	43,53.
- che le imprese sono state convocate con nota ISMETT Prot. n.11932 del 15 maggio 2018, pubblicata sul sito www.ismett.edu, a presenziare in data odierna all'espletamento della 3^ fase di gara.	Siemens Healthcare S.R.L.: punti 50,54. In ordine di arrivo al protocollo, si procede all'apertura della busta "C" presentata da
- che la presente fase di gara si svolgerà secondo quanto previsto nel disciplinare di gara.	<b>ATI Ge Medical Systems Italia SpA - Impresa La Barbera Gaspare</b>
Il Presidente a questo punto dichiara che il presente signor Parrinello Roberto, nato a Erice il 9 settembre 1986, residente a Marsala via Francesco Crispi n.86, il quale chiede di verbalizzare quanto segue, giusta delega rilasciata da Siemens Healthcare S.R.L. in data 21.5.2018, delega che si allega al presente atto in fotocopia (così come è stata prodotta)	contenente l'offerta economica e la Commissione rileva la regolarità del contenuto. Il corrispettivo totale da prendere in considerazione ai fini dell'assegnazione del punteggio all'offerta economica ammonta, come dichiara la Commissione, ad euro unmilione duecentocinquantamila/00 (€. 1.205.000,00) oltre iva.
Il suddetto procede alla lettura di un documento, documento che al presente atto si allega sotto lettera "B". La Commissione prende atto di quanto sopra ed ogni determinazione verrà adottata dal RUP ai sensi di legge	Si procede quindi all'apertura della busta "C" dell'impresa <b>Siemens Healthcare srl</b> contenente l'offerta economica e la Commissione rileva la regolarità del contenuto.
Il Presidente constata e fa constatare agli astanti che il plico contenente le offerte economiche appare integro e nelle medesime condizioni in cui è stato custodito in esito alla seduta di prima fase di gara del giorno 3 maggio 2018.	Il corrispettivo totale da prendere in considerazione ai fini dell'assegnazione del punteggio all'offerta economica ammonta, come dichiara la Commissione, ad euro unmilionequattrocentotrentamila/00 (€. 1.430.000,00) oltre iva.
Il Punteggio assegnato in sede tecnica è stato il seguente:	Si procede quindi al calcolo del punteggio al prezzo in base alla formula indicata nei documenti di gara assegnando 30
ATI GE MEDICAL Systems Italia SPA, La Barbera Gaspare: punti	punti al prezzo complessivamente più basso ed un punteggio

Spett.le  
ISMETT  
Istituto Mediterraneo per i Trapianti  
Ad Alta Specializzazione  
Via Discesa dei giudici 4  
901331 Palermo

**Oggetto: "Procedura aperta per l'affidamento della fornitura di un tomografo computerizzato a doppia energia e l'assegnazione dell'esecuzione dei lavori di predisposizione edile e impiantistica dei locali ai fini dell'installazione "chiavi in mano" della nuova apparecchiatura".**

I sottoscritti  
Ing. Gianluca DAMONTI nato a Roma il 03/01/1966  
Dott. Franco Willi CARLIN nato a Milano il 31/07/1968  
in qualità di Procuratori  
della Siemens Healthcare S.r.l.  
con sede legale in Milano - Via Vipiteno n. 4  
codice fiscale 04785851009 Partita IVA 12268050155

**DELEGANO**



- Per la gara in oggetto i signori
- Roberto PARRINELLO, nato a Erice (TP) il giorno 09 settembre 1986
  - Armado CIOFFI, nato a Milano, il giorno 13 dicembre 1977

affinché abbiano, anche disgiuntamente tra di loro, in nome e per conto della Siemens Healthcare Srl, i necessari poteri per assistere all'apertura dei plichi contenenti l'offerta economica conferendo ogni facoltà comunque connessa all'esecuzione della delega ivi compresa la facoltà di verbalizzare eventuali posizioni assunte dall'impresa e sottoscrivere l'eventuale verbale di aggiudicazione provvisoria e/o definitiva restando peraltro esclusa la facoltà di trattare il prezzo.

Milano, 21 MAG 2010

**Siemens Healthcare S.r.l.**  
Ing. Gianluca Damonti Dott. Franco Willi Carlin

*[Handwritten signatures]*









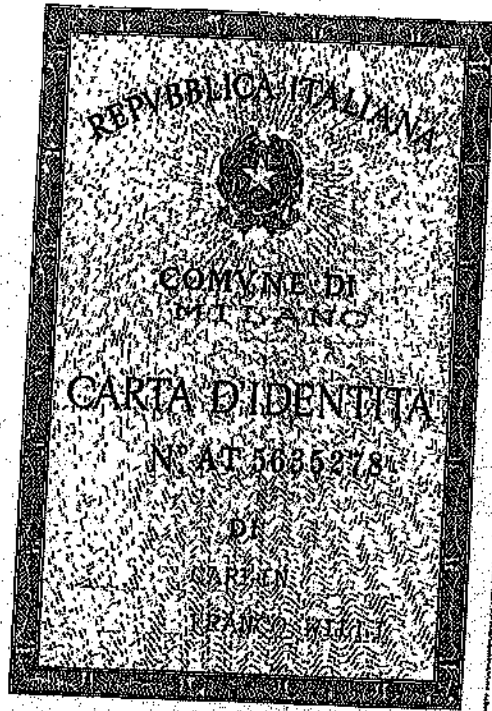

Cognome .. CARLIN  
 Nome... ERANCO WILLI  
 nato il..... 31/07/1968...  
 (atto n 3969.. 1 s .. A ) 82  
 a .. MILANO( )  
 Cittadinanza .. ITALIANA  
 Residenza .. MILANO  
 Via. TACCIOLI GIUSEPPE N. 4  
 Stato civile .. CONIUGATO  
 Professione .. DIRIGENTE  
 CONNOTATI E CONTRASSEGNI SALIENTI  
 Statura 1,86...  
 Capelli BRIZZOLATI ..  
 Occhi CASTANI ..  
 Segni particolari ..

  
 Firma del titolare ..... *Franco Carlin*  
 .. Milano .. 01/02/2012  
 Imponibile del dato ..  
 indice anagrafico ..  
 IL SINDACO  
 Peni Raffaele  
 Puro 5,85

C.F. CRL FNC 68L31 F205C

*Lucy Nicotri*  
*V. Ricci*

*Alvaro Franco*

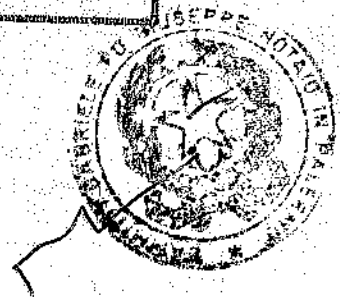



Nome Marina Calori  
Reparto HC Business Service  
Mobile 345 8388415  
E-mail Marina.calori@siemens-healthineers.com  
Pec gare.shc@pec.siemens.it  
Vostro riferimento Bando del 15/03/18  
Nostra sigla MSAA/mc  
Data 22 Maggio 2018

Siemens Healthcare S.r.l., Via Vipiteno 4 - 20128 Milano

Spettabile

ISMETT s.r.l.

Via Discesa dei Giudici, 4  
90133 PALERMO

**Oggetto: Procedura Aperta per l'appalto della fornitura, in unico lotto indivisibile, di un tomografo computerizzato a doppia energia nonché delle opere edili ed impiantistiche necessarie all'installazione "chiavi in mano" del tomografo medesimo. Codice gara 7025887 - Codice CIG 742094123E**

## DEDUZIONI AL VERBALE DELLA SEDUTA PUBBLICA DEL 23 MAGGIO 2018 DI SIEMENS HEALTHCARE S.R.L.

Con riferimento alla seduta pubblica del 23 maggio 2018 relativa alla gara in oggetto, Siemens Healthcare S.r.l. chiede cortesemente che sia messo a verbale quanto segue tramite trascrizione ovvero allegando il presente documento. Ai sensi dell'art. 11 del Disciplinare di gara "ai fini della formulazione dell'offerta è obbligatoria, a pena di esclusione dalla gara, l'effettuazione di un sopralluogo volto a verificare la compatibilità dimensionale dei locali e dei percorsi di accesso con le apparecchiature che il concorrente intende proporre, nonché a quantificare le modifiche strutturali ed impiantistiche necessarie ad adattare l'infrastruttura esistente alla nuova apparecchiatura, garantendo la perfetta funzionalità nonché una adeguata finitura del locale. La mancata effettuazione del sopralluogo è causa di esclusione dalla procedura di gara". Inoltre è previsto che "In caso di raggruppamento temporaneo [...] non ancora costituito [...] il sopralluogo è effettuato da un rappresentante legale/procuratore/direttore tecnico di uno degli operatori economici raggruppati [...] purché munito della delega di tutti detti operatori. In alternativa l'operatore raggruppando/aggregando/consorziando".

Ciò premesso, come è noto in sede di verifica della documentazione amministrativa è emerso che il costituendo RTI tra GE MEDICAL SYSTEMS ITALIA S.p.A. ("GE") e La Barbera Gaspare ("La Barbera") non ha prodotto né il verbale di avvenuto sopralluogo da parte di quest'ultima impresa né la delega eventualmente conferita a GE a tali fini. Codesto spettabile ente ha quindi ritenuto di applicare il soccorso istruttorio previsto dal medesimo art. 11 del Disciplinare di Gara, chiedendo al RTI GE-La Barbera di produrre la delega a suo tempo rilasciata (i.e. prima dell'effettuazione del sopralluogo da parte di GE) da La Barbera, con ciò escludendo che quest'ultima abbia provveduto autonomamente ad eseguire il sopralluogo. In merito, riservata ogni più ampia contestazione in merito alla possibilità di ricorrere al soccorso istruttorio per simili carenze dell'offerta, ci corre l'obbligo di rilevare che la clausola del Disciplinare ammetteva l'integrazione esclusivamente tramite produzione del certificato di avvenuto sopralluogo non certo tramite produzione di una delega che non avendo né potendo avere data certa, anche al sopralluogo in nessun caso e a nessun titolo può dare certezza circa l'effettuazione di un adempimento, il sopralluogo che ha natura sostanziale in quanto necessario al fine di una corretta e seria formulazione dell'offerta.

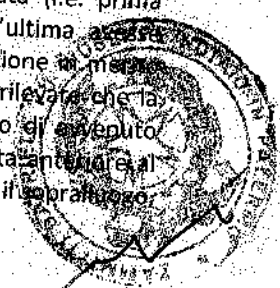

Siemens Healthcare S.r.l.

Via Vipiteno 4  
20128 Milano - Italia

Tel.: +39 02 243 1  
PEC: gare.shc@pec.siemens.it  
www.siemens.it/healthineers

Società a Unico Socio soggetta alla Direzione e Coordinamento di Siemens Healthineers AG

Capitale sociale: Euro 50.000.000 i.v.; N. iscrizione Registro Imprese di Milano Monza Brianza Lodi e codice fiscale: 04785851009; partita I.V.A.: IT - 12268050155;  
R.E.A. MI: 1459360

*Angelo...*

*V. P...*

*Allegato B*

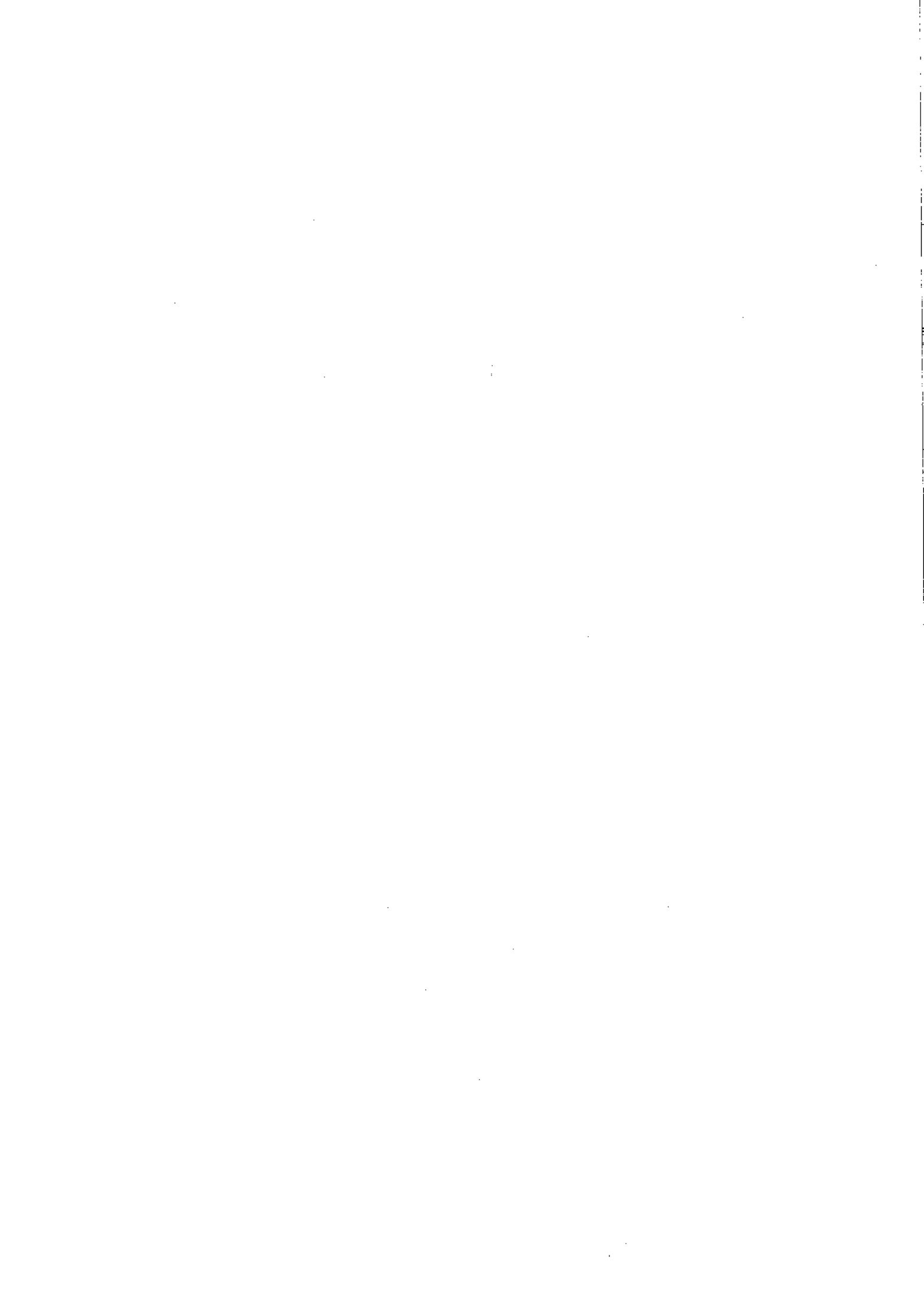

Ed infatti il RTI GE-La Barbera ha prodotto una delega su carta semplice datata 20 marzo 2018 (data di pubblicazione del bando di gara) che non dà né potrebbe dare prova del fatto che sia stata conferita anteriormente all'effettuazione del sopralluogo. Ma vi è di più. Nel certificato di sopralluogo rilasciato a GE da codesto Ente non si fa menzione né del costituendo RTI né della mandante, che addirittura era già stata scelta il giorno della pubblicazione del bando di gara, prova del fatto che la delega, se esistente, ma non ve ne è prova, non è stata esercitata. Ciò significa che il certificato di sopralluogo prodotto dal RTI GE-La Barbera non è riferito né riferibile a tutti i componenti del RTI.

Alla luce di quanto precede è evidente che il RTI GE-La Barbera ha ommesso un adempimento essenziale e previsto a pena di esclusione dal Disciplinare di gara. Ciò è tanto più grave ove si consideri che la mandante La Barbera, all'interno del RTI, è l'azienda che dovrebbe eseguire le opere cui il sopralluogo era finalizzato come chiaramente statuito dall'art. 11 del Disciplinare.

La giurisprudenza è costante nel ritenere la mancata esecuzione del sopralluogo quale causa di esclusione dalla gara non sanabile:

*"[...] la giurisprudenza ha chiarito che l'obbligo di eseguire il sopralluogo posto a carico dei soggetti partecipanti non può che riferirsi a ciascun concorrente che costituirà il RTI e l'attestato di sopralluogo, la cui mancanza determina l'esclusione dalla gara, deve riferirsi a tutte le imprese partecipanti (cfr. T.A.R. Molise, Sez. I, 24 novembre 2016, n. 486, Consiglio di Stato, Sez. IV, 19 ottobre 2015, n. 4778, Sez. IV, 17 febbraio 2014, n. 744)"* (Tar Campania – Napoli, 15 dicembre 2017 n. 5911).

*"Ritiene questo Collegio che la mancata effettuazione del sopralluogo negli appalti di lavori costituisce legittima causa di esclusione, avendo il suddetto adempimento carattere "essenziale" ed insostituibile ai sensi dell'art. 46, comma 1 bis dlgs n. 163/2006 non sanabile ex art. 38, comma 2 bis dlgs n. 163/2006 (comma inserito dall'art. 39 decreto legge n. 90/2014, convertito, con modificazioni, nella legge n. 114/2014) in quanto funzionale alla conoscenza dei luoghi oggetto dei lavori, conoscenza necessaria al fine di una corretta e seria formulazione dell'offerta (cfr. Cons. Stato, Sez. IV, 17 febbraio 2014, n. 744; T.A.R. Sicilia, Catania, Sez. IV, 2 ottobre 2014, n. 2572; T.A.R. Lazio, Roma, Sez. III, 30 dicembre 2013, n. 11177; par. 2.2 della determina n. 1 dell'8.1.2015 dell'ANAC)"* (Tar Puglia – Bari, 10 febbraio 2016 n. 148).

Si chiede pertanto che codesto spettabile ente voglia assumere i necessari provvedimenti al fine di ripristinare la par condicio tra i concorrenti.

Cordiali saluti

Siemens Healthcare Srl

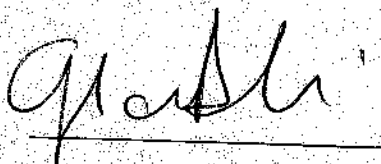
  
(Ing. Gianluca Damonti)

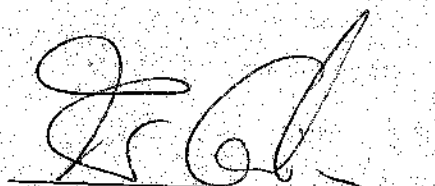
  
(Dott. Franco Willi Carlin)

